



# Sognegård i Ringe

ARKITEKT  
JAN SKOVSENDE HANSEN



CAND ARCH, MAA PAR  
LUNDEGAARDSVEJ 6, 5672 BROBY  
TLF. 62 68 18 00 FAX 62 68 16 49

# BESKRIVELSE AF DEN NYE SOGNEGAARD I RINGE.

## BELIGGENHED

Den nye sognegård placeres på samme sted som den nuværende administrationsbygning for sognet, ca. 175 meter nordvest for Ringe kirke umiddelbart ud til Ringe sø.

Den nuværende muremestervilla på stedet nedrives for at give plads til den nye bygning.

Beplantning og stendigerne bevares så vidt muligt. Der vil dog ske flytning af enkelte træer og stendigerne vil blive ændret ved den nye indkørsel.

Sognegårdens beliggenhed i kote 65 bliver markant lavere end kirkens beliggenhed i kote 77.

Hele det eksisterende stinet og vejnet i området vil blive bevaret og niveaufrit tilkoblet den nye sognegårds forplads, peristylet.

Der vil blive gode tilkørselsforhold og parkeringsmuligheder i nærheden. Foruden parkeringspladsen i det åbne peristyl med hovedindgangen i Sognegården, kan der parkeres langs stendiget på Søvej, mellem Sognegården og Præstegården samt på parkeringspladsen ved den nordlige kirkegårdssti.

Via det eksisterende stinet bliver der kort gangafstand imellem den nye Sognegård, Ringe kirke og Præstegården samt til de rekreative arealer omkring Ringe sø.

## ARKITEKTUR, MATERIALER OG FUNKTION

Bygningens placering, hævet 1 meter over Søvej på det skrånende terræn ned mod Ringe sø, og udformet som et U omkring et åbent peristyl hvorfra der er adgang til alle funktioner i bygningen, giver en optimal udsigt over søen og det omgivende landskab fra alle arbejds- og opholdsrum.

Udsigten vil opleves som opholdt man sig i et peripteros.

Mod kirkegården og mod nord og syd fremtræder bygningen ydmyg med det hovedsagligt lave facadeforløb og det traditionelle stråtag, som i øvrigt genfindes på museet i Algade på Ringe kirkes nordøstlige side.

Facaden mod Ringe sø, ankomstfacaden, med det åbne peristyl er derimod høj med den indbydende søjleloggia som tager pænt imod de besøgende og skærmer for regn, sne, sol og vind.

Peristylet er belagt med en tofarvet granit i kvadrater med borduré af ensfarvede bordursten svarende til bygningens postament. Parkeringsrampen centralt i peristylet indrammes af stensætninger som har forbindelse de eksisterende stensætninger langs Søvej.

Bygningens hvide søjler i peristylet og det terrakotta-farvede murværk står på et postament af stokhugget granit og afsluttes for oven af en hvid gesims med en halvstafarkitrav og kronliste hvorpå stråtaget afsluttes i tagfoden.

Stråtaget udføres med kobberbygninger og kobberventilationsskorstene med en lanterne over hallen. Lanteren giver lys til toiletterne, men fungerer primært som aftræk fra loggiaområdet og er hermed en vigtig del af det naturlige ventilationsanlæg i bygnings kontorafsnit. Stråtaget er valgt på grund af materialets traditionelle og lidet prangende udtryk samt en lang holdbarhed og især med kobberbygningen, en meget lille vedligeholdelse. Dernæst, men ikke mindst, er et stråtag lunt om vinteren og køligt om sommeren.

Peristylets loggia, selve forbindelsesarealet, er et 10 gradersrum med facadepartier (dobbeltdøre) til kontorer, køkken, konfirmand- og forsamlingsalene udført af lud-, olie- og sæbebehandlet kerneeg som alle øvrige udvendige facadepartier (døre og vinduer) og termoruder ud til peristylet udført af hærdet glas placeret mellem og i søjlerne, postamentet og gesimsen.

Loftet udføres i loggiaen med samme gesims som facaderne afsluttet med plane gipsplader som de øvrige lofter i bygningen. Dog er konfirmand- og forsamlingslokalernes lofter udført med riller af akustiske hensyn.

Gulvene i alle kontorer og i konfirmand- og forsamlingsalene udføres af lud-, olie- og sæbebehandlede kerneegplanker. Øvrige gulve udføres i skridsikker granit.

Skillevæggene opbygges i multiblokke som pudses. De fleksible skillevægge i konfirmand- og forsamlingsalene udføres henholdsvis som facadepartierne (dobbeltdøre) og egetræspanel-foldevægge med samme behandling som facadepartier.

Udvendig og indvendig overfladebehandles murede facader, skillevægge, søjler og gesimser med mineralisk silikat som Keim.

Alle gulve udføres med gulvvarme.

Sognegårdens funktioner, indretning og møblering fremgår af planerne bagerst i nærværende hæfte.

Konfirmand- og forsamlingsalene har egen indgang og servicefaciliteter og kan opdeles på flere forskellige måder, med en normal indretning som angivet på stueplanen.

Det størst mulige salsareal er 110 m<sup>2</sup>, hvor den lukkede del af loggiaen er inddraget. Konfirmandsalene kan hver især udvides med de lukkede loggiaer og det mellemliggende musikøvelokale.

ARKITEKT  
JAN SKOVSENDE HANSEN



CAND ARCH, MAA PAR  
LUNDEGAARDSVEJ 6, 5672 BRØBY  
TLF. 62 68 18 00 FAX 62 68 16 49

NORDLIG KIRKEGÅRDSSTI

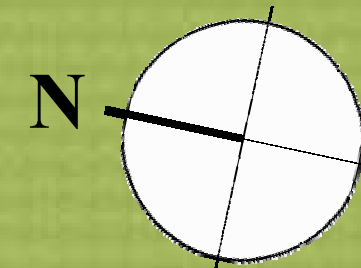

INDKØRESEL KØKKEN-  
GÅRD

PARKERINGSAREAL

INDGANG

INDGANG

PERISTYL

PARKERINGSPLADS

5 PLADSER

5 PLADSER

LEGEPLADS

UDVIDELSESMULIGHED

SITUATIONSPLAN

INDKØRESEL

SØVEJ

ARKITEKT  
JAN SKOVSENDE HANSEN



CAND ARCH, MAA PAR  
LUNDEGAARDSVEJ 6, 5672 BROBY  
TLF. 62 68 18 00 FAX 62 68 16 49



FACADE MOD VEST

ARKITEKT  
JAN SKOVSENDE HANSEN



CAND ARCH, MAA PAR  
LUNDEGAARDSVEJ 6, 5672 BROBY  
TLF. 62 68 18 00 FAX 62 68 16 49



FACADE MOD ØST

ARKITEKT  
JAN SKOVSENDE HANSEN



CAND ARCH, MAA PAR  
LUNDEGAARDSVEJ 6, 5672 BROBY  
TLF. 62 68 18 00 FAX 62 68 16 49

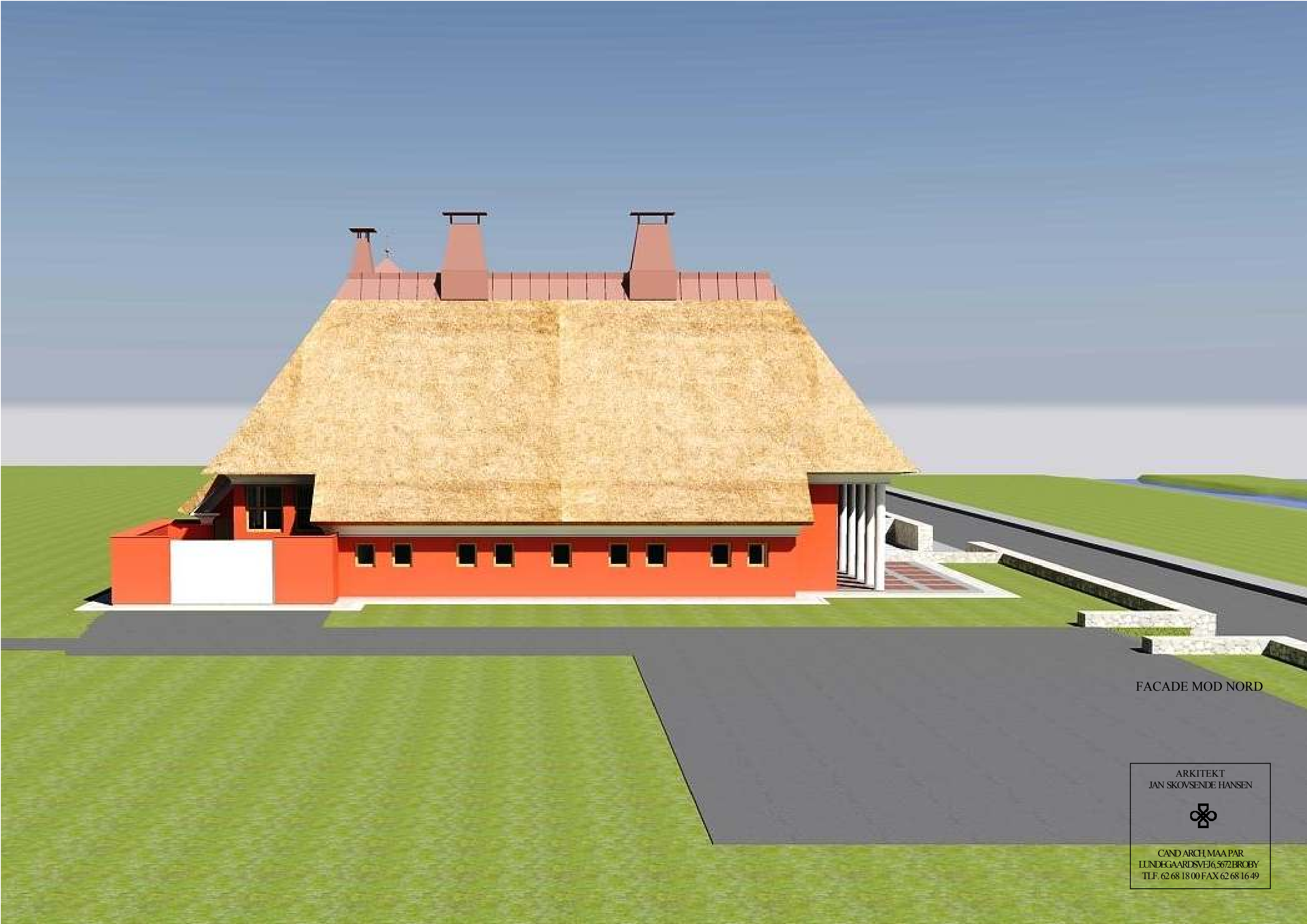

FACADE MOD NORD

ARKITEKT  
JAN SKOVSENDE HANSEN



CAND ARCH, MAA PAR  
LUNDEGAARDSVEJ 6, 5672 BROBY  
TLF. 62 68 18 00 FAX 62 68 16 49

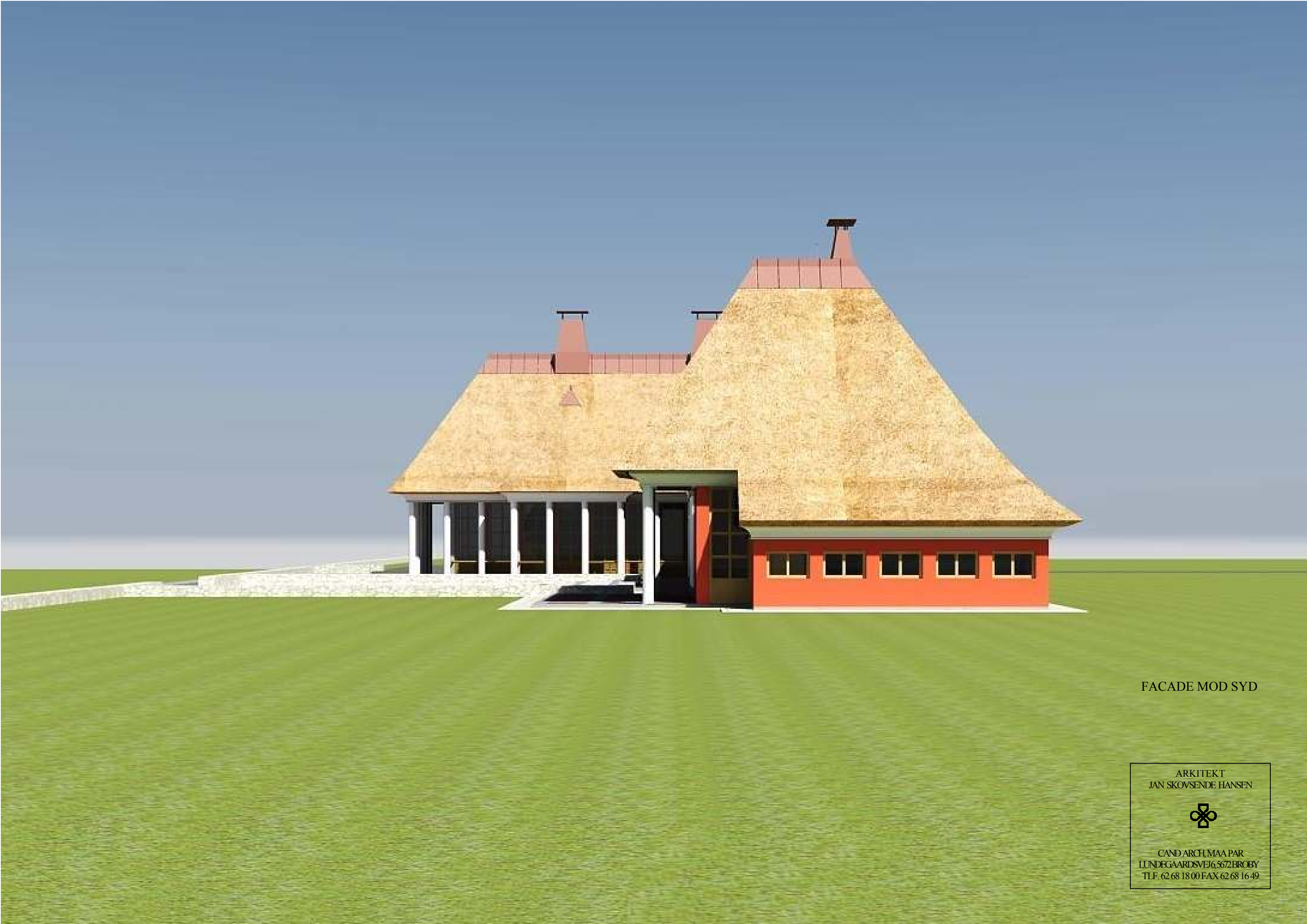

FACADE MOD SYD

ARKITEKT  
JAN SKOVSENDE HANSEN



CAND ARCH, MAA PAR  
LUNDEGAARDSVEJ 6, 5672 BROBY  
TLF. 62 68 18 00 FAX 62 68 16 49



PERSPEKTIV SYDVEST

ARKITEKT  
JAN SKOVSENDE HANSEN



CAND ARCH, MAA PAR  
LUNDEGAARDSVEJ 6, 5672 BROBY  
TLF. 62 68 18 00 FAX 62 68 16 49



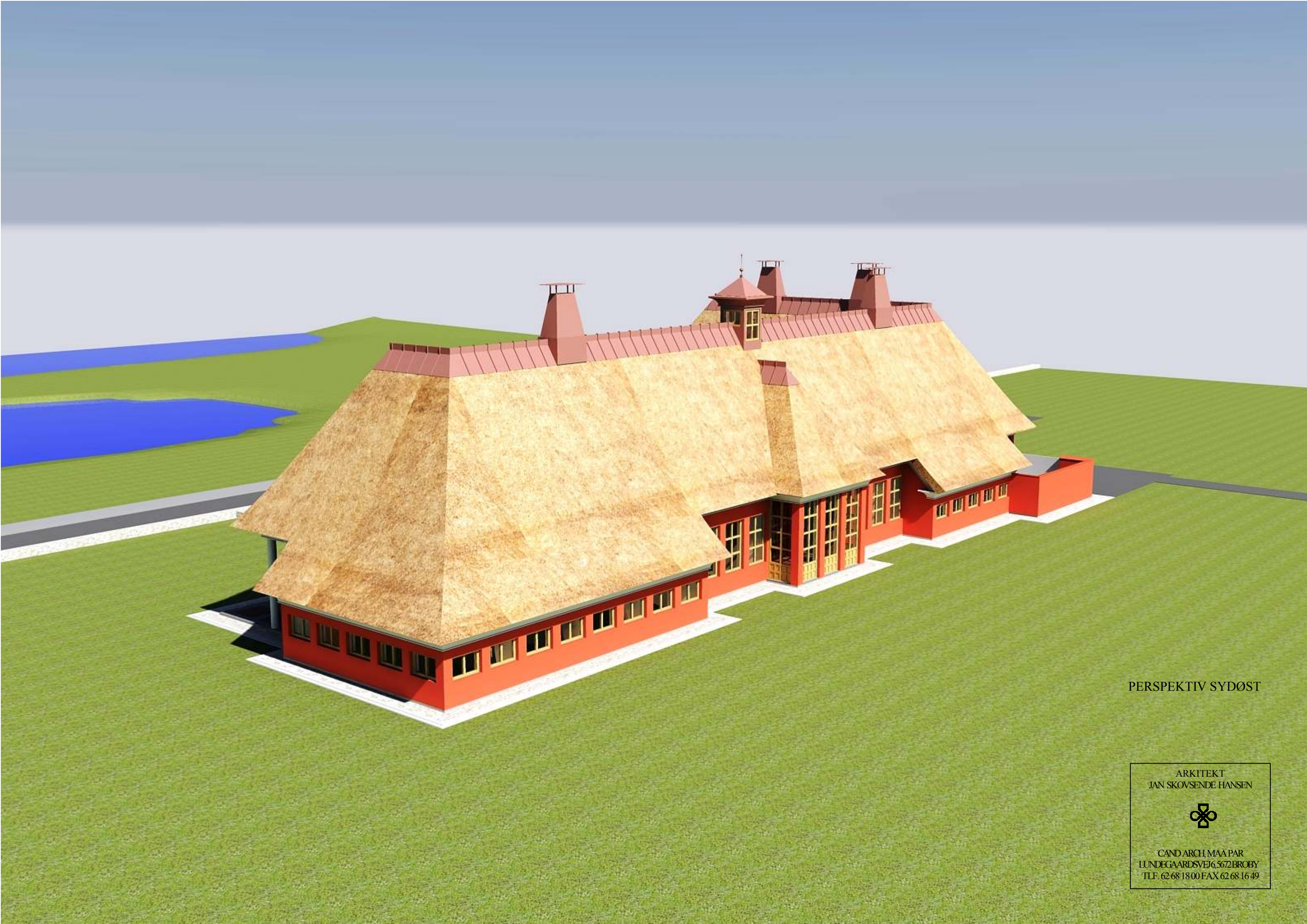

PERSPEKTIV SYDØST

ARKITEKT  
JAN SKOVSENDE HANSEN



CAND ARCH, MAA PAR  
LUNDEGAARDSVEJ 6, 5672 BROBY  
TLF. 62 68 18 00 FAX 62 68 16 49



PERSPEKTIV NORDØST

ARKITEKT  
JAN SKOVSENDE HANSEN



CAND ARCH, MAA PAR  
LUNDEGAARDSVEJ 6, 5672 BROBY  
TLF. 62 68 18 00 FAX 62 68 16 49



PERSPEKTIV NORDVEST

ARKITEKT  
JAN SKOVSENDE HANSEN



CAND ARCH, MAA PAR  
LUNDEGAARDSVEJ 6, 5672 BROBY  
TLF. 62 68 18 00 FAX 62 68 16 49

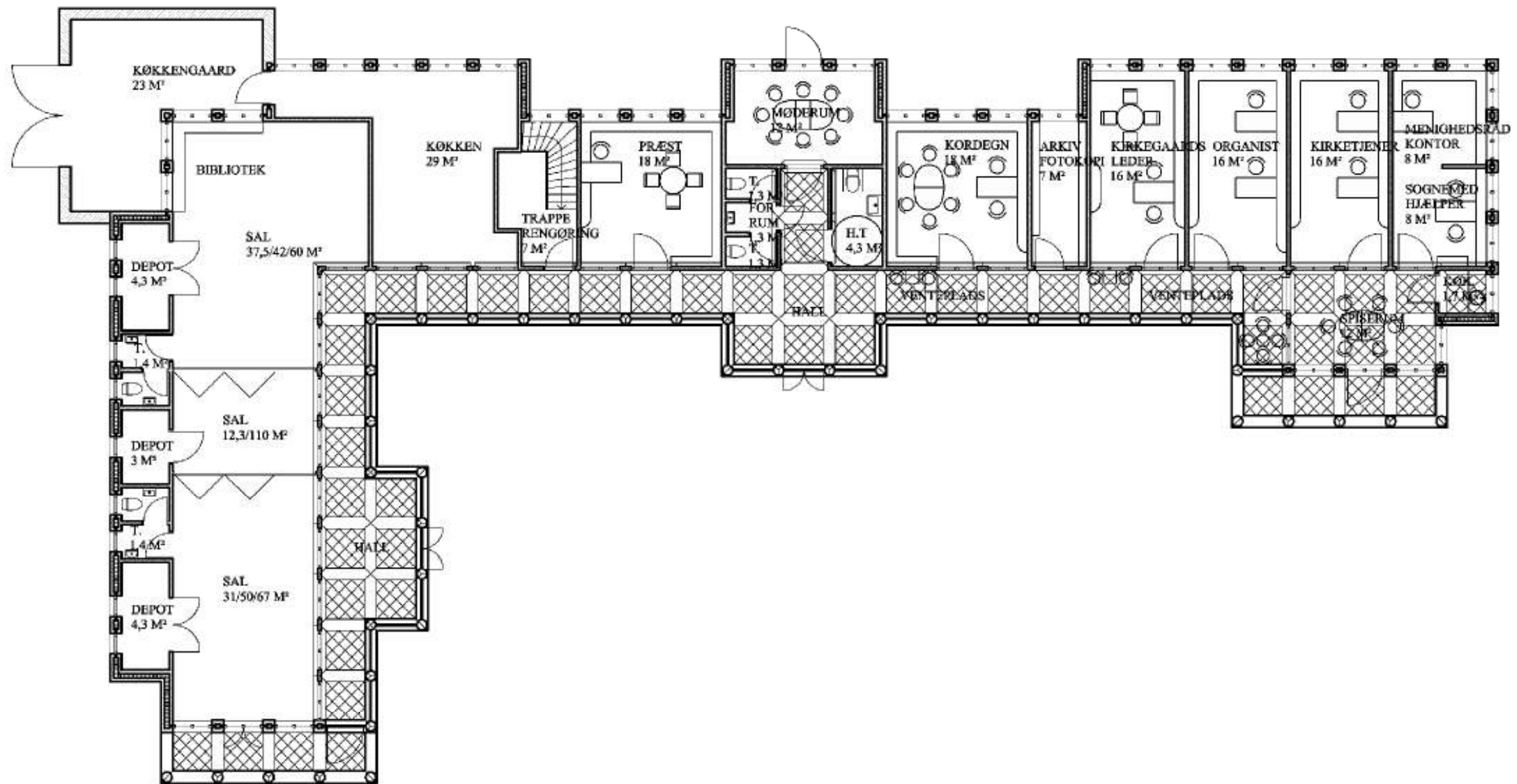

STUEPLAN 1:125

ARKITEKT  
JAN SKOVSENDE HANSEN



CAND ARCH, MAA PAR  
LUNDEGAARDSVEJ 6, 5672 BROBY  
TLF. 62 68 18 00 FAX 62 68 16 49

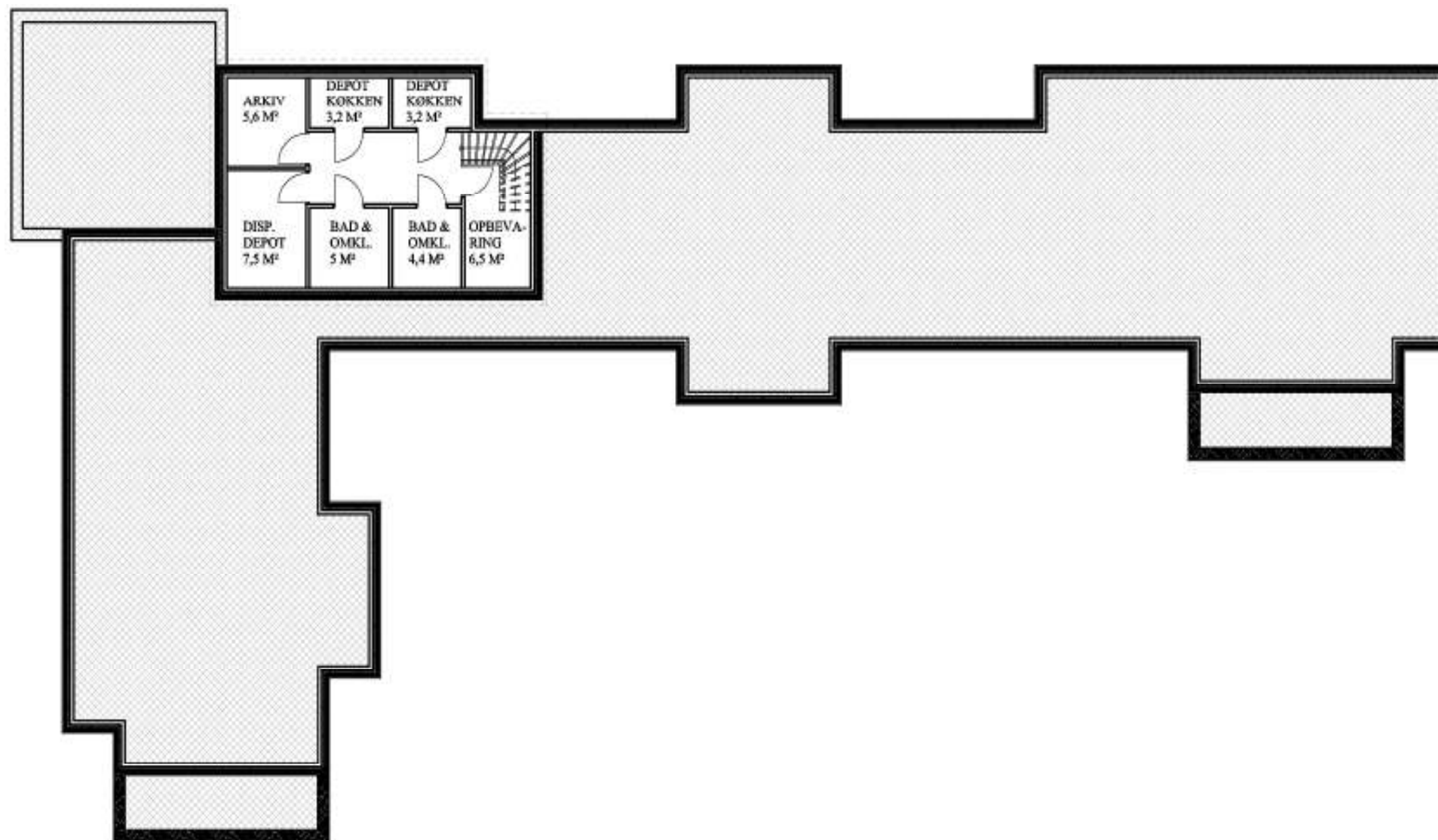

KÆLDERPLAN 1:125

ARKITEKT  
JAN SKOVSENDE HANSEN



CAND ARCH, MAA PAR  
LUNDEGAARDSVEJ 6, 5672 BROBY  
TLF. 62 68 18 00 FAX 62 68 16 49

ARKITEKT  
JAN SKOVSENDE HANSEN



CAND ARCH, MAA PAR  
LUNDEGAARDSVEJ 6, 5672 BROBY  
TLF. 62 68 18 00 FAX 62 68 16 49